Doložka provedení exekuce byla dne 29.11.2018 zapsána do Rejstříku zahájených exekucí, když dne 27.11.2018 byly splněny předpoklady dle ust. § 52 odst. 3 ex. řádu. Vyznačila dne 29.11.2018 Mičundová Lucie.

Soudní exekutor Mgr. Marcel Kubis
Exekutorský úřad Šumperk
Masarykovo nám. 44/4
789 01 Zábřeh

tel.: +420 583 550 263
e-mail: urad@exekucesumperk.cz
datová schránka: 9ikgf4b
internetové stránky: www.exekucesumperk.cz

č. j. 139EX 20964/18-010
zn. opr. 501738073/64853

VYROZUMĚNÍ O ZAHÁJENÍ EXEKUCE

Povinný (dlužník): zastoupený:	Odvárková Karla, RČ: 776205/5323, bytem Šlapanov čp. 40, Šlapanov - Šlapanov, PSČ 582 51
Oprávněný (vymáhající věřitel): zastoupený:	Bohemia Faktoring, a.s., IČ: 27242617, se sídlem Letenská 121/8, Praha 1 - Malá Strana, PSČ 118 00, zastoupen právním zástupcem JUDr. Ing. Karel Goláň Ph.D., advokát se sídlem Letenská čp. 121 / čo. 8, Praha 1 - Malá Strana 118 00
Pověření soudního exekutora vydal: Okresní soud v Havlíčkově Brodě dne 21.9.2018 pod č. j. 33EXE653/2018-13	
Exekuční titul: Rozsudek Okresního soudu v Havlíčkově Brodě ze dne 14.5.2018 č. j. 5C40/2018-34	
Zjištění předchozí věřitelé	

Vyrozumívám Vás, že dnem 31.8.2018 bylo proti povinnému zahájeno exekuční řízení podle exekučního řádu[1] k vymožení nároku oprávněného, který byl přiznán shora uvedeným exekučním titulem:

pohledávka ve výši 60 509,00 Kč, kapitalizovaný úrok z prodlení ve výši 5 913,80 Kč, kapitalizovaný úrok ve výši 13 858,44 Kč, úrok z prodlení 7,75% ročně z částky 18 730,39 Kč od 18.6.2016 do zaplacení, úrok 21,00 % ročně z částky 18 730,39 Kč od 18.6.2016 do zaplacení, kapitalizovaný úrok z prodlení ve výši 4 491,80 Kč, kapitalizovaný úrok ve výši 10 125,04 Kč, úrok z prodlení 7,75% ročně z částky 14 226,58 Kč od 18.6.2016 do zaplacení, úrok 21,00 % ročně z částky 14 226,58 Kč od 18.6.2016 do zaplacení, náklady nalézacího řízení 16 360,20 Kč, a k vymožení nákladů oprávněného účelně vynaložených v exekučním řízení a nákladů exekuce.

Poučení:

1. Do 30 dnů ode dne doručení této písemnosti můžete podat u soudního exekutora návrh na **zastavení exekuce** nebo její části. Po uplynutí lhůty 30 dnů ode dne doručení této písemnosti může povinný návrh na zastavení exekuce podat do 15 dnů ode dne, kdy se dozvěděl o důvodu zastavení exekuce; oprávněný není touto lhůtou vázán. Důvody pro podání návrhu na zastavení exekuce a obecný vzor podání návrhu na zastavení exekuce najdete na internetových stránkách Ministerstva spravedlnosti. (§ 55 ex.ř.)

2. Domníváte-li se, že u soudního exekutora nebo zaměstnance soudního exekutora je se zřetelem na jejich poměr k věci, k účastníkům exekučního řízení nebo k jejich zástupcům **důvod pochybovat o jejich nepodjatosti**, můžete nejpozději do 8 dnů ode dne, kdy Vám bylo doručeno toto vyrozumění, u soudního exekutora uplatnit námitku podjatosti. Dozvíte-li se o důvodu pochybností o nepodjatosti těchto osob později, můžete námitku uplatnit do 8 dnů poté, co jste se o něm dozvěděl. Obecný vzor námitky podjatosti a další informace najdete na internetových stránkách Ministerstva spravedlnosti. (§ 29 ex.ř.)

3. V průběhu exekučního řízení jste oprávněn podat návrh na **odklad exekuce**. Důvody pro podání návrhu

[1] Zákon č. 120/2001 Sb., o soudních exekutorech a exekuční činnosti (exekuční řád) a o změně dalších zákonů, ve znění pozdějších předpisů.

na odklad exekuce a obecný vzor podání návrhu na odklad exekuce najdete na internetových stránkách Ministerstva spravedlnosti. (§ 54 ex.ř.)

4. Po doručení tohoto vyrozumění nesmí povinný nakládat se svým majetkem včetně majetku patřícího do společného jmění manželů, tedy povinný nesmí např. svůj majetek prodat. Povinný však může ohledně svého majetku vykonávat běžnou obchodní a provozní činnost, uspokojovat základní životní potřeby své i základní životní potřeby osob, ke kterým má vyživovací povinnost, a majetek udržovat a vykonávat jeho správu. Právní jednání, kterým povinný poruší tuto povinnost, je **neplatné**. Oprávněný může namítat neplatnost tohoto právního jednání. (§ 44a odst. 1 ex.ř.)

5. Bylo-li vůči povinnému zahájeno **další exekuční řízení, tato řízení lze spojit**, a to
a) bez další aktivity účastníků řízení dnem podání dalšího exekučního návrhu v případě, že další řízení bylo zahájeno u stejného soudního exekutora stejným oprávněným dříve, než zaniklo jeho pověření k vedení předchozí exekuce,
b) rozhodnutím soudu v řízení zahájeném na návrh povinného, pokud další exekuční řízení bylo zahájeno u jiného soudního exekutora nebo exekuční návrh podal jiný oprávněný. Další podmínky pro spojení exekučních řízení rozhodnutím soudu a obecný vzor podání návrhu na spojení exekučních řízení najdete na internetových stránkách Ministerstva spravedlnosti. (§ 37 odst. 3 a 4 ex.ř.)

6. **Náklady exekuce** se skládají z
a) odměny soudního exekutora,
b) náhrady paušálně určených či účelně vynaložených hotových výdajů soudního exekutora,
c) náhrady za ztrátu času,
d) náhrady za doručení písemností,
e) odměny a náhrady nákladů správce obchodního závodu,
f) příslušné daně z přidané hodnoty.

V exekuci nemusí vzniknout všechny tyto náklady. (§ 87 odst. 1 ex.ř.)

Rozsah nákladů exekuce záleží na tom, jaké způsoby provádění exekuce soudní exekutor zvolí. Pravděpodobné náklady exekuce se uvádějí v exekučním příkazu, s konečnou platností jsou však určeny příkazem k úhradě nákladů exekuce nebo usnesením soudu nebo soudního exekutora.

Náhradu účelně vynaložených cestovních výdajů a náhradu za ztrátu času do výše stanovené vyhláškou[2] hradí zpravidla povinný. Účelně vynaložené cestovní výdaje a ztrátu času přesahující tuto částku hradí soudnímu exekutorovi oprávněný. (§ 87 odst. 1 ex.ř.)

7. Je-li vydán exekuční příkaz k provedení exekuce přikázáním pohledávky z účtu u peněžního ústavu, má povinný možnost **z blokovaného účtu zadat platbu,** jejímž účelem je splnění vymáhané povinnosti, **na účet oprávněného nebo účet soudního exekutora** uvedený v exekučním příkazu. (§ 304 odst. 3 o.s.ř.)]

8. Nestanoví-li exekuční řád jinak, použijí se pro exekuční řízení přiměřeně ustanovení občanského soudního řádu a soudní exekutor je oprávněn vykonat všechny úkony, které právní předpisy svěřují při provedení výkonu rozhodnutí soudu, soudci, vykonavateli nebo jinému zaměstnanci soudu. (§ 52 odst. 1 a 2 ex.ř.)

9. Tomu, kdo hrubě ztěžuje postup řízení zejména tím, že neuposlechne příkazu soudního exekutora, nebo kdo ruší pořádek, nebo kdo učinil hrubě urážlivé podání anebo nesplnil povinnosti uvedené v § 294, 295 (povinnosti v exekuci srážkami ze mzdy) a 320ab (povinnosti v exekuci postižením jiných majetkových práv) o.s.ř., může soudní exekutor uložit usnesením pořádkovou pokutu do výše 50 000 Kč. (§ 53 o.s.ř.)

Podrobné poučení o právní úpravě je dostupné na internetových stránkách Ministerstva spravedlnosti.

---

[2] Vyhláška č. 330/2001 Sb., o odměně a náhradách soudního exekutora, o odměně a náhradě hotových výdajů správce podniku a o podmínkách pojištění odpovědnosti za škody způsobené exekutorem, ve znění pozdějších předpisů.

Úřední hodiny

Úřední hodiny soudního exekutora Mgr. Marcela Kubise, Exekutorského úřadu Šumperk:
Po - Čt 8.00 - 12.00, 13.00 - 16.00, Pá 8.00 - 12.00

Pokladní hodiny a hodiny pro telefonický kontakt jsou totožné jako úřední hodiny.

Aktuální informace o úředních hodinách, příp. pokladních hodinách nebo hodinách pro telefonický kontakt doporučujeme ověřit na internetových stránkách soudního exekutora.

V Zábřehu dne 8.10.2018

……
Mgr. Marcel Kubis,
soudní exekutor

Vyřizuje: *Horníčková Veronika*

Je-li Vám tato písemnost doručena bez otisku razítka nebo podpisu, je platná i bez těchto náležitostí, neboť byla vyhotovena za součinnosti provozovatele poštovních služeb v souladu s ustanovením § 48 odst. 4 o.s.ř.

V případě, že Vám byl doručen listinný stejnopis této písemnosti vyhotovený za součinnosti provozovatele poštovních služeb, k Vaší písemné žádosti bude zaslána tato písemnost elektronickou poštou na elektronickou adresu uvedenou v žádosti, přičemž tato písemnost bude vyhotovena v elektronické podobě a opatřena uznávaným elektronickým podpisem soudního exekutora nebo jeho zaměstnance, který písemnost vytvořil, anebo elektronickou značkou. Písemnost lze rovněž předat v sídle exekutorského úřadu na technickém nosiči dat.

Vybraná ustanovení exekučního řádu

§ 29 exekučního řádu

(5) Účastník je povinen námitku podjatosti exekutora uplatnit nejpozději do 8 dnů ode dne, kdy mu bylo doručeno vyrozumění o zahájení exekuce; nevěděl-li v této době o důvodu vyloučení nebo vznikl-li tento důvod později, může námitku uplatnit do 8 dnů poté, co se o něm dozvěděl. Později může námitku podjatosti účastník uplatnit také tehdy, jestliže nebyl exekutorem poučen o svém právu vyjádřit se k osobě exekutora. Námitky povinného k osobě exekutora nemají odkladný účinek.

§ 37 odst. 3 exekučního řádu

(3) Další řízení zahájené oprávněným proti témuž povinnému u stejného exekutora dříve, než zanikne oprávnění exekutora k vedení předchozí exekuce, se spojuje s předchozí exekucí ke společnému řízení, a to ode dne podání návrhu. V zájmu hospodárnosti řízení může exekutor věc podle věty první vyloučit k samostatnému řízení.

§ 37 odst. 4 exekučního řádu

(4) Jsou-li exekuční řízení proti témuž povinnému vedena u více exekutorů nebo zahájí-li další oprávněný u téhož exekutora exekuční řízení proti témuž povinnému, exekuční soud tato řízení spojí na návrh povinného ke společnému řízení,

a) je-li oprávněným osoba, jež byla věřitelem povinného v době vzniku vymáhaného dluhu, nebo její právní nástupce, a řízení již nebyla spojena podle odstavce 3,

b) je-li předmětem jednotlivých spojovaných řízení vymožení peněžitého plnění nepřevyšujícího částku podle § 202 odst. 2 občanského soudního řádu a

c) jsou-li proti povinnému vedena alespoň 2 exekuční řízení podle písmene a).

§ 44a odst. 1 exekučního řádu

(1) Nerozhodl-li exekutor podle § 44 odst. 4 jinak, nesmí povinný po doručení vyrozumění nakládat se svým majetkem včetně nemovitostí a majetku patřícího do společného jmění manželů, vyjma běžné obchodní a provozní činnosti, uspokojování základních životních potřeb svých a osob, ke kterým má vyživovací povinnost, a udržování a správy majetku. Právní jednání, kterým povinný porušil tuto povinnost, je neplatné. Právní jednání se však považuje za platné, pokud námitku neplatnosti nevznese exekutor, oprávněný, nebo přihlášený věřitel, aby zajistili uspokojení vymáhané pohledávky. Právní účinky vznesení námitky neplatnosti nastávají od účinnosti právního jednání, dojde-li exekuční příkaz nebo jiný projev vůle exekutora, oprávněného, nebo přihlášeného věřitele všem účastníkům právního jednání, k němuž exekutor, oprávněný nebo přihlášený věřitel vznesl námitku neplatnosti.

§ 54 exekučního řádu

(1) Návrh na odklad exekuce se podává u exekutora, který vede exekuci. Návrh na odklad exekuce, který neobsahuje všechny náležitosti nebo který je nesrozumitelný anebo neurčitý nebo ke kterému nejsou přiloženy listiny k prokázání tvrzení obsažených v návrhu, exekutor odmítne, jestliže pro tyto nedostatky nelze o návrhu věcně rozhodnout. Ustanovení § 43 občanského soudního řádu se nepoužije.

(2) Do vydání rozhodnutí o návrhu na odklad exekuce exekutor nečiní žádné úkony směřující k provedení exekuce, nejde-li o návrh, který je svévolným nebo zřejmě bezúspěšným uplatňováním nebo bráněním práva. Věta první se nepoužije, uplatní-li účastník v návrhu na odklad stejné okolnosti, o nichž již bylo rozhodnuto.

(3) Odloží-li exekutor nebo exekuční soud exekuci na návrh povinného podle § 266 odst. 1 občanského soudního řádu, potom exekutor nebo exekuční soud uvede dobu, na kterou exekuci odkládá; po tuto dobu exekutor nečiní žádné úkony směřující k provedení exekuce. Po uplynutí doby odkladu exekutor i bez návrhu pokračuje v provedení exekuce.

(4) Je-li odložena vykonatelnost exekučního titulu, exekutor nebo exekuční soud odloží provedení exekuce do doby pravomocného skončení řízení, ve kterém soud rozhoduje o odložení vykonatelnosti exekučního titulu.

(5) Je-li u exekutora složena jistota ve výši vymáhané pohledávky, nákladů oprávněného a nákladů exekuce, exekutor nebo exekuční soud na návrh povinného odloží provedení exekuce do právní moci rozhodnutí o návrhu na zastavení exekuce podaném povinným a rozhodne o tom, že povinný není vázán zákazem uvedeným v § 44a odst. 1 a v § 47 odst. 6 ode dne vydání rozhodnutí o odkladu. Nedojde-li k zastavení exekuce, použije se jistota na úhradu vymáhané pohledávky, nákladů oprávněného a nákladů exekuce; jinak se vrátí složiteli jistoty.

(6) I bez návrhu může exekuční soud nebo exekutor odložit provedení exekuce, lze-li očekávat, že exekuce bude zastavena.

(7) Nevyhoví-li exekutor návrhu na odklad exekuce do 7 dnů, postoupí jej společně s exekučním spisem k rozhodnutí exekučnímu soudu, který o něm rozhodne bez zbytečného odkladu, nejpozději do 15 dnů.

§ 55 exekučního řádu

(1) Návrh na zastavení exekuce může povinný podat do 15 dnů ode dne, kdy se dozvěděl o důvodu zastavení exekuce. Návrh na zastavení exekuce se podává u exekutora, který vede exekuci. Podá-li manžel povinného návrh na zastavení exekuce podle § 262b občanského soudního řádu, rozhodne o tomto návrhu exekutor na základě písemných dokladů i bez souhlasu oprávněného do 15 dnů ode dne doručení návrhu. Nevyhoví-li exekutor návrhu, postoupí jej společně s exekučním spisem v uvedené lhůtě k rozhodnutí exekučnímu soudu, který o návrhu rozhodne. Ustanovení odstavce 3 se nepoužije.

(2) Návrh na zastavení exekuce musí obsahovat vylíčení skutečností rozhodných pro posouzení, zda byl podán ve lhůtě uvedené v odstavci 1; to neplatí, jde-li o návrh podaný nejpozději ve lhůtě podle § 46 odst. 6. Návrh na zastavení exekuce, který neobsahuje všechny náležitosti nebo který je nesrozumitelný anebo neurčitý nebo ke kterému nejsou přiloženy listiny k prokázání tvrzení obsažených v návrhu nebo který byl podán opožděně, exekutor odmítne. Je-li proti takovému rozhodnutí podáno odvolání, exekutor ho zruší a věc postoupí k vyřízení exekučnímu soudu.

§ 73a odst. 10 exekučního řádu

(10) Exekuce ke zřízení exekutorského zástavního práva je provedena právní mocí exekučního příkazu. Provedením exekuce exekutorské zástavní právo nezaniká.

§ 73a odst. 11 exekučního řádu

(11) Po provedení exekuce může být podán návrh na zastavení pouze k soudu.

§ 87 odst. 1 exekučního řádu

(1) Náklady exekuce jsou odměna exekutora, náhrada paušálně určených či účelně vynaložených hotových výdajů, náhrada za ztrátu času při exekuci, náhrada za doručení písemností, odměna a náhrada nákladů správce závodu, a je-li exekutor nebo správce závodu plátcem daně z přidané hodnoty, je nákladem exekuce rovněž příslušná daň z přidané hodnoty podle zvláštního právního předpisu (dále jen "náklady exekuce"). Náhrada účelně vynaložených cestovních výdajů a náhrada za ztrátu času je nákladem exekuce do výše stanovené prováděcím právním předpisem. Účelně vynaložené cestovní výdaje a ztrátu času přesahující tuto částku hradí exekutorovi oprávněný; o tom musí být poučen ve vyrozumění o zahájení exekuce.

ZÁKLADNÍ INFORMACE O PRŮBĚHU EXEKUČNÍHO ŘÍZENÍ A ZASÍLANÝCH PÍSEMNOSTECH

1. Obdržel(a) jste vyrozumění o zahájení exekuce

Jelikož jste nesplnil(a) povinnost uloženou v rozsudku (rozhodčím nálezu, notářském zápisu, exekutorském zápisu aj.), podal na Vás oprávněný návrh na zahájení exekučního řízení. Ve *vyrozumění o zahájení exekuce* je uvedena povinnost, která má být exekucí vymožena (zaplacení peněžité částky, jiná povinnost). Po doručení *vyrozumění o zahájení exekuce* nesmíte nakládat se svým majetkem (včetně nemovitostí a majetku patřícího do společného jmění manželů), tedy nesmíte např. majetek prodat. Ve *vyrozumění o zahájení exekuce* naleznete také poučení o základních prostředcích obrany proti neoprávněné exekuci, popřípadě o možnosti podat návrh na odklad exekuce.

2. Zároveň jste obdržel(a) výzvu ke splnění vymáhané povinnosti

Nyní je poslední možnost, jak splnit povinnost dobrovolně. Máte na to 30 dnů ode dne doručení výzvy. Pokud tak učiníte, nebudete povinen (povinna) hradit náklady exekuce v plné výši a nedojde k dalším krokům v procesu exekuce (k faktickému postižení majetku, mzdy atd.). Odměna soudního exekutora je v případě splnění na základě výzvy snížena o 50% v exekuci k vymožení peněžité částky nebo o 70% v exekuci k vymožení jiné povinnosti, náhrada hotových výdajů soudního exekutora je snížena o 50%. Je tedy potřeba splnit povinnost (uhradit dluh a zároveň uhradit zálohu na snížené náklady exekuce a na náklady oprávněného) dle pokynů ve *výzvě ke splnění vymáhané povinnosti*. Ve výzvě je dlužná částka vyčíslena ke dni vydání výzvy, je tedy třeba uhradit i částku, o kterou se vymáhaný nárok zvýšil ode dne vydání výzvy. Po splnění povinnosti soudní exekutor vydá *příkaz k úhradě nákladů exekuce*, jeho právní mocí bude exekuce skončena. Jestliže nesplníte svou povinnost dle pokynů ve výzvě, budete muset zaplatit náklady exekuce v plné výši.

3. Obdržel(a) jste exekuční příkaz

Pokud do 30 dnů od doručení *výzvy ke splnění vymáhané povinnosti* neuhradíte dluh a zálohu na snížené náklady exekuce a na náklady oprávněného, soudní exekutor provede exekuci na základě *exekučního příkazu* některým ze způsobů uvedených v exekučním řádu. Nejčastější způsoby provedení exekuce jsou:

(1) Přikázání pohledávky z účtu u peněžního ústavu: Po obstavení účtu soudním exekutorem nemůžete nakládat s prostředky na tomto účtu do výše vymáhané pohledávky (výběr hotovosti, příkaz k úhradě apod.). Máte však právo vybrat si z postiženého účtu jednorázově dvojnásobek životního minima jednotlivce, pokud je tato částka na Vašem účtu k dispozici.

(2) Srážky ze mzdy a jiných příjmů: Soudní exekutor rovněž může nařídit Vašemu plátci mzdy, aby z Vašeho příjmu prováděl srážky ze mzdy v zákonem stanovené výši. Podrobnosti o výpočtu srážek ze mzdy jsou uvedeny na internetových stránkách Ministerstva spravedlnosti.

(3) Prodej movitých věcí: Soudní exekutor může nařídit také prodej movitých věcí. Při exekuci prodejem movitých věcí smí soudní exekutor postihnout pouze věci ve Vašem vlastnictví, případně za zákonem stanovených podmínek ve společném jmění manželů. Dojde-li k soupisu či zajištění věci jiné osoby, může tato osoba hned na místě soupisu či do 30 dnů u soudního exekutora podat návrh na vyškrtnutí věci ze soupisu, přičemž musí doložit své vlastnictví. Nevyhoví-li soudní exekutor návrhu, lze se bránit tzv. vylučovací žalobou u soudu. Při exekuci prodejem movitých věcí nesmí soudní exekutor postihnout věci, které nezbytně potřebujete k uspokojování hmotných potřeb svých a své rodiny, a dále věci, jejichž prodej by byl v rozporu s morálními pravidly (zdravotnické pomůcky, snubní prsten apod.). Dojde-li při exekuci k označení či zajištění věcí, které jsou z exekuce vyloučeny, máte právo podat soudnímu exekutorovi do 15 dnů návrh na částečné zastavení exekuce.

(4) Prodej nemovitých věcí: Vydání exekučního příkazu k provedení exekuce prodejem nemovitých věcí neznamená vždy, že nemovitá věc bude skutečně prodána - jeho vydání je i úkonem zajišťovacího charakteru. V případě exekuce prodejem nemovitých věcí ve Vašem vlastnictví soudní exekutor ustanoví znalce, který provede ocenění zajištěných nemovitých věcí. Na základě znaleckého posudku vydá soudní exekutor usnesení, v němž stanoví cenu těchto nemovitých věcí. Po nabytí právní moci tohoto usnesení vydá soudní exekutor dražební vyhlášku a následně provede dražbu nemovitých věcí. Pokud se jedná o prodej nemovitých věcí, které používáte k bydlení Vy a Vaše rodina, může soudní exekutor k tomuto kroku přistoupit, nebrání-li to účelu exekuce, až v případě, že k vymožení povinnosti a úhradě nákladů exekuce a oprávněného nestačí jiný způsob provedení exekuce.

Existují i jiné způsoby provedení exekuce (např. pozastavení řidičského oprávnění, přikázání jiné peněžité pohledávky, např. pohledávky z penzijního připojištění, vyklizení nemovitosti apod.). Podrobnosti naleznete na internetových stránkách Ministerstva spravedlnosti.

4. Obdržel(a) jste příkaz k úhradě nákladů exekuce

Soudní exekutor vždy vyčíslí celkové náklady exekuce a náklady oprávněného na konci exekučního řízení. Ale již v průběhu exekuce může soudní exekutor vyčíslit dosavadní náklady exekuce, které se skládají především z odměny soudního exekutora a náhrady hotových výdajů soudního exekutora, a náklady oprávněného např. na právní zastoupení. Náklady exekuce a náklady oprávněného jste povinen (povinna) uhradit (nebude-li exekuce zastavena a náhrada nákladů uložena oprávněnému); proto je v takovém případě exekuce prováděna až do doby uhrazení takto vyčíslených nákladů exekuce.

Základní schéma průběhu exekuce

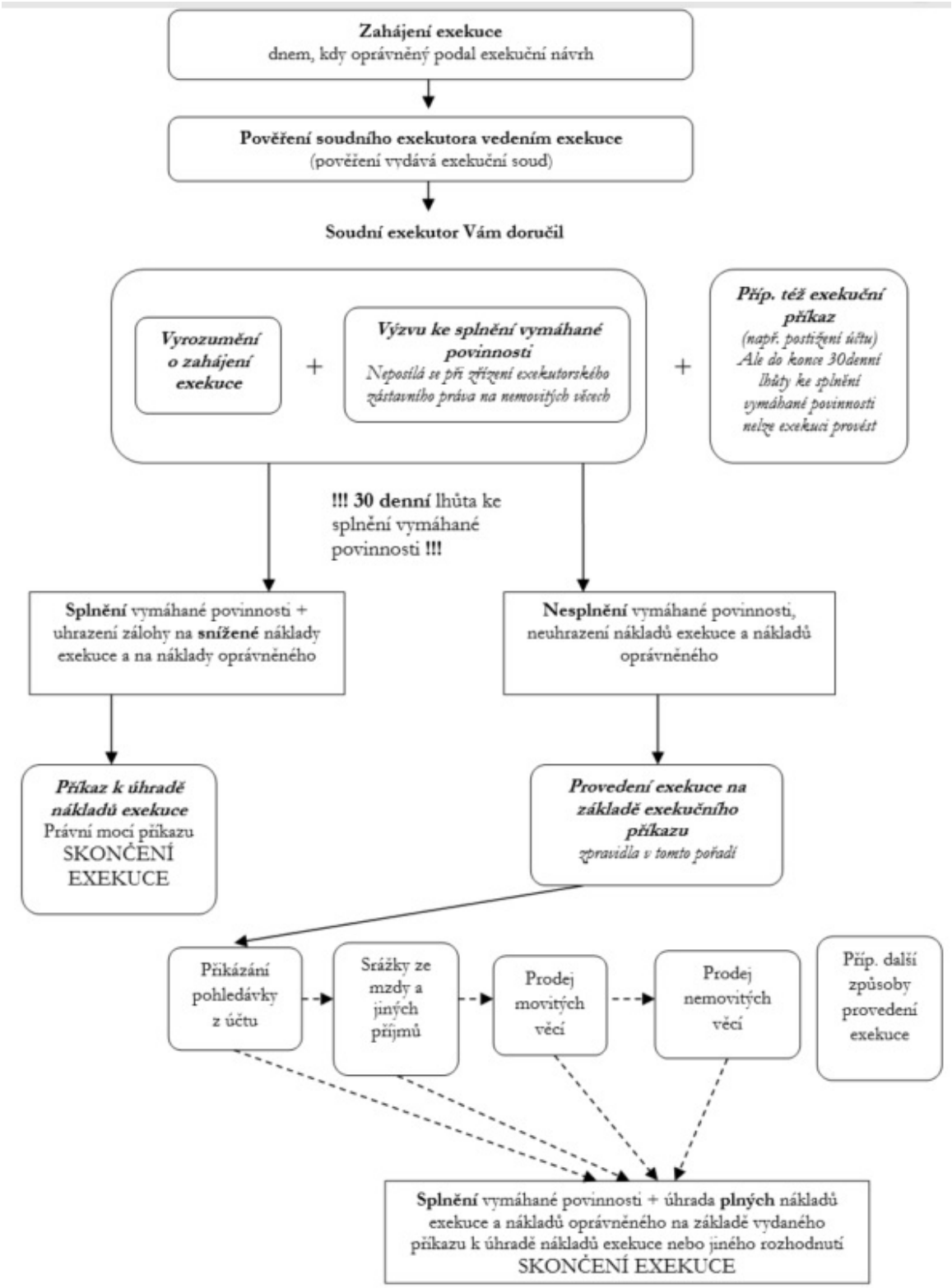

Poznámka: Exekuce může být skončena také **zastavením**, k němuž může dojít **<u>pouze na základě v zákoně uvedených důvodů</u>** (více na internetových stránkách Ministerstva spravedlnosti). Bude-li exekuce zastavena, může být náhrada nákladů uložena i oprávněnému.